

月刊

クローズアップ

# しもすわ

2014  
4  
NO.129  
2014.3.28発行

中山道と甲州街道が会う 大社といで湯の宿場まち

## 健やかな春 到来



健康の秘訣は、きれいな空気と心がほっこりするような人の温かさ  
かもしれません。

### CONTENTS (内容)

下諏訪力の創造2014 .....	2
高浜健康温泉センター「ゆたん歩」が オープンします! .....	6
手話奉仕員養成講座受講生募集 .....	7
ふおと☆すとーりー 「小中学校合同防災訓練」 .....	9
生涯学習 .....	10
インフォメーション .....	16
くらしの情報 .....	18



# 一般会計予算の内訳

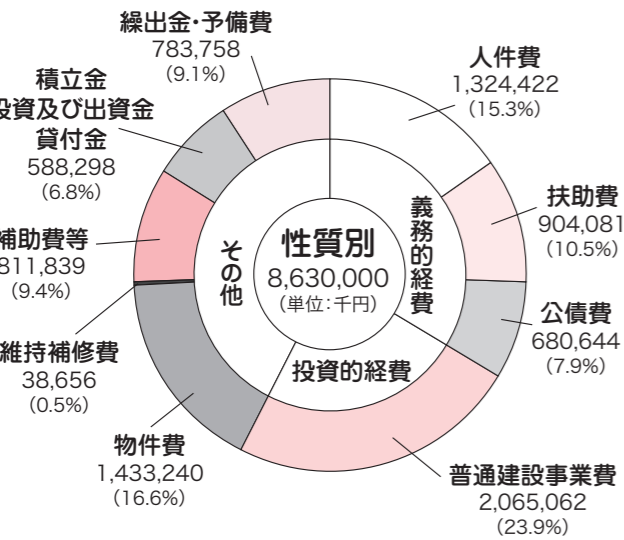
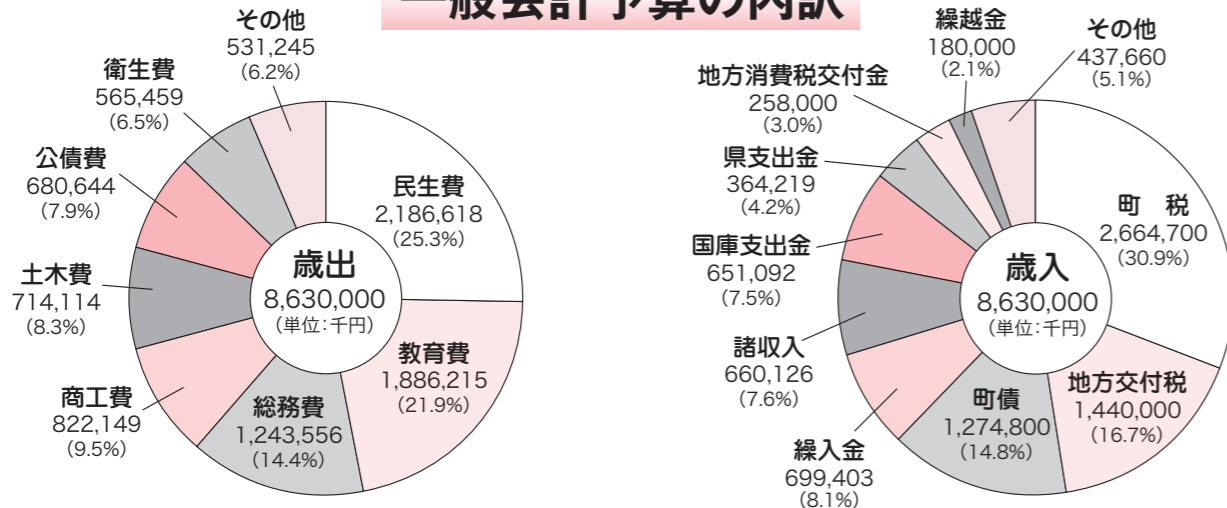

## ●性質別内訳のワンポイント解説

性質別内訳は、歳出について同じような使われ方がするものを分類したものです。

- 人件費** 特別職や職員の給料、議員の報酬などに使われるお金
- 扶助費** 法によって義務付けされている福祉や医療の費用として給付されるお金など
- 公債費** 町債（借入金）の返済に充てられるお金
- 普通建設事業費** 施設建設、道路や公園などの整備に充てられるお金
- 物件費** 消耗品、光熱水費、備品購入、事業の委託費などに充てられるお金
- 補助費等** 各種の補助金や負担金として使われるお金
- 貸付金** 商工業振興の制度融資などに活用されるお金
- 繰出金** 一般会計から特別会計に繰り出されるお金

## 更なる飛躍の年をめざして

下諏訪町長 青木 悟

平成二十六年年度一般会計の予算は、八十六億三千万円となり、私が町長就任以来もっとも大型の積極型予算となりました。とはいえ徹底した経常経費の削減による行財政運営の健全性を確保しつつ、中長期的視野に立つ「行財政経営プラン」に沿った「行財政経営プラン」に沿った基金を有効に活用し、将来世代に対する負担をなるべく残さぬよう起債（借金）を圧縮したうえで、一年間を通して寄せられた皆様からの要望に出来るだけ応え、住民に寄り添った暖かみのある予算となるよう心がけました。

新年度予算は、「まちづくりの三つの指針」として、「誰もが健康で安心して安全に暮らせるまちづくりを進める」「地域の資源や人の力を活かし、住んでいることに誇りが持てる町を創る」「計画的で効率的な行財政運営を行い、持続可能な自治体を構築する」を掲げ編成にあたりました。

この諏訪圏域のなかでも、急速に少子高齢化が進む当町ですが、お年寄りが健康で生き甲斐を持つて生活する事ができ、子どもたちがのびのびと健全に育つ、そんな環境整備を更に進めてまいります。湖畔の環境を活かした「健康スポーツゾーン構想」の核施設となる、高浜健康温泉センター「ゆたんぽ」は四月末にはオープンしますが、多くの皆さんに愛され、ご利用いただけるよう運営してまいります。子どもはこの町の「宝」、子育てふれあいセンター「ぽけっと」を中心に各種子育て支援策を充実し、生み育てやすい環境の整備に努めます。

地域の活力は、多くの人の参加参画によって育まれます。お陰様で多くの地域の「宝」が発掘され、再生され始めました。

まちづくりに向け大きな事業が進む平成二十六年年度、夢と希望溢れる未来に向け、この町から元気と魅力を発信し、更に大きく飛躍する年にしてまいり所存です。更なるご理解とご協力をお願い申し上げます。

# 南小学校改築、赤砂崎公園整備事業、庁舎耐震改修の着実な進展と高齢者や子育て世帯、教育環境、健康などに配慮した事業の拡充

## 予算案の主な施策内容

- ① 安心・安全のまちづくり**  
赤砂崎公園の整備、南小学校改築、庁舎耐震改修など
- ② 地域活性化まちづくり事業の推進**  
商工業振興の推進、臨時福祉給付金給付事業、生活応援商品券事業など
- ③ 地域で育てる子ども支援策の推進**  
保育所管理運営の拡充、学童クラブ備品の更新、学校教育環境の整備、子育て世帯臨時特別給付金給付事業など
- ④ 環境、福祉施策の充実**  
疾病予防・健康づくりの推進、障害者・高齢者への福祉施策の充実、町内循環バスの充実、高浜健康温泉センターの管理運営、焼却施設補修、道路維持補修・新設改良など
- ⑤ 行政改革の推進**  
人事管理システムの導入、番号制度導入に係るシステム改修など

●二十六年年度予算の概要についてお知らせいたします。

平成二十六年年度予算は、最終年となる南小学校の改築（校舎棟第二期工事、プール・学童クラブ棟改築工事）、本格化する庁舎の耐震改修、継続の赤砂崎公園の施設整備に加え、新たに、町道東山田町線道路改良事業や町道東赤砂通り線ジョギングロードの新設などや、消費税増税による影響もあり、平成九年年度の八十九億七千二百万円に次ぐ過去二番目となる積極型予算となりました。

住民要望の多い施設修繕・施設整備、道路維持補修などのハード事業と、高齢者や子育て世帯、教育環境などに配慮したソフト事業を拡充しながら、健康スポーツゾーンを中心とした健康づくりや環境面にも着目し、町民の皆さまに寄り添った温かみのある事業を更に推進します。また、消費税増税に伴い、駆け込み需要や生活費の圧迫により、消費者の購買意欲の低下が懸念されることから、町としても経済対策に取り組みでまいります。皆さまからお預かりした貴重な税金を有効に活用し、町内にある多くの「宝」を活かし個性豊かで活力あるまち、地域力を高め「絆」と「支え合い」による人に優しいまちを目指し、住民と行政が対等な立場で協力し合う協働のまちづくりを進めてまいります。

## 一般会計予算は過去二番目の積極型予算

●二十六年年度予算の概要についてお知らせいたします。

## 会計別予算額

会計名	予算額	前年度比
一般会計	86億3,000万円	7.1%
国民健康保険特別会計	23億9,520万円	4.5%
駐車場事業特別会計	770万円	△6.1%
後期高齢者医療特別会計	3億2,170万円	10.8%
交通災害共済事業特別会計	1,150万円	△1.7%
温泉事業特別会計	3億8,560万円	10.3%
特別養護老人ホーム事業特別会計	2億5,880万円	△6.3%
東山田財産区会計	150万円	66.7%
水道事業会計	収益的支出 2億7,900万円 資本的支出 1億7,410万円	3.2% △40.2%
下水道事業会計	収益的支出 6億4,720万円 資本的支出 4億3,480万円	H26年から 企業会計へ 移行

### 【会計区分】

「一般会計」は、町が行う事業の大部分を占める会計で、支出には皆さまから納めていただく町税や地方交付税などを主な財源としています。これに対し、「特別会計」は、特定の事業を行うために設けられた会計で、支出を保険料や使用料などの収入（財源）で賄っています。

また、事業によって得る収入で支出を賄う独立採算型の会計を「公営企業会計」と呼び、当町では水道事業会計と下水道事業会計がこれにあたります。

# 広

# 報

No.613

# 小ねくろやきんこう 光る美しいまち

発行 下諏訪町  
編集 総務課  
情報防災係

〒393-8501  
長野県諏訪郡下諏訪町4613-8  
☎ 0266-27-1111  
FAX 0266-28-1070  
下諏訪町ホームページアドレス  
http://www.town.shimosuwa.lg.jp  
E-mail=jyoho@town.shimosuwa.lg.jp



# 住民主体・参画協働による 個性豊かなまちづくり

## 1 安心・安全のまちづくり

新規	○雨量計設置事業 ○防災モニター事業 ○災害時用備品購入事業 ○地域防災力強化事業 ○庁舎耐震改修事業	(福沢川水系に1基増設 雨量観測システムサーバーの更新) (豪雨水害時における情報収集強化を図る。全区に防災モニター員を配置) (赤砂崎公園防災倉庫へ災害時用備品を配備) (備蓄食糧の購入、救出用資機材のセットを各区に配備) (庁舎耐震改修及び大規模改修 H26～H27)	4,678千円 46千円 2,500千円 2,865千円 330,921千円
新規	○星が丘地区避難場所用地購入事業 ○火災警報器給付事業	(星が丘地区住民の避難場所として県有地を代行取得) (ひとり暮らし高齢者などへ火災警報器を給付)	6,700千円 750千円
新規	○救急告示病院運営費補助事業 ○住宅減災・リフォーム・エコエネルギー導入補助事業 ○橋りょう維持補修事業 ○急傾斜地崩壊対策事業 ○住宅・建築物耐震改修促進事業 ○赤砂崎公園整備事業 ○グリーンニューディール基金事業	(救急告示病院への時間外診療に対する補助) (10万円以上の工事費に対して補助) (峯山菅の沢2号橋補修工事) 【住民要望】 (武居地区の急傾斜地崩壊対策事業(県施工)に対する町負担金) (個人住宅の耐震診断と耐震補強工事補助金) (赤砂崎公園施設整備、用地購入費) (赤砂崎公園周辺への太陽光発電LED照明灯設置 9基)	1,000千円 16,798千円 1,221千円 3,000千円 4,064千円 138,631千円 10,527千円
新規	○都市計画道路事業 ○防犯灯設置補助事業	(都市計画道路変更業務、国道20号バイパスへのアクセス道路の測量設計) (LED防犯灯設置などに対する補助) 【住民要望】	21,000千円 3,631千円
新規	○消防団活動事業	(消防団に安全装備品を支給)	1,022千円
新規	○消防団員応援事業	(消防団員の訓練、災害時の出動に対し、商連カードポイントを付与助成)	728千円
新規	○小中学校天井等落下防止対策事業 ○南小学校改築事業 ○南小学校学童クラブ棟改築事業	(南小、下中、社中体育館の吊り天井等点検調査及び実施設計) (第2期校舎棟改築、第3期プール改築ほか) (南小に併設して、学童クラブ棟を改築)	3,989千円 1,025,432千円 175,995千円
新規	○樋橋配水池膜ろ過設置事業【水道会計】 ○雨水排水対策事業【下水道会計】	(樋橋配水池へろ過装置を設置) (町道御田町線の浸水対策工事)	25,380千円 65,000千円

## 2 地域活性化まちづくり事業の推進

新規	○男女共同参画行動計画策定事業 ○各区貸出用除雪機購入事業 ○鎌倉街道ビューポイント整備事業 ○下諏訪力創造チャレンジ支援事業 ○プロジェクト推進事業 ○南知多町交流事業 ○移住促進対策事業 ○町民講演会開催事業	(男女共同参画行動計画策定のためのアンケート調査の実施) (小型除雪機を購入し、各区へ貸出し H25 5台、H26 6台) (地図サイン設置工事、あずま屋設置に伴う資材代など) (町民が主体的に行う事業に対して支援) (出会い・婚活、健康スポーツゾーンなどの企画、立案) (友好都市である南知多町との交流会の実施) (移住コンシェルジュを配置し、定住促進を図る) (全町民を対象とした講演会などの実施)	152千円 3,370千円 2,818千円 5,000千円 1,206千円 740千円 260千円 1,083千円
新規	○臨時福祉給付金給付事業 ○勤労者福祉対策事業 ○商工業振興助成事業 ○制度融資信用保証料補給事業 ○中小企業融資利子補給事業	(消費税引き上げによる低所得者に対する適切な配慮のため福祉給付金を給付) (勤労者生活資金融資預託事業 35,000千円など) (産業振興のため、商業 2,000千円、工業 5,000千円) (制度融資を利用する方の負担軽減のため、信用保証料を町が負担する) (融資された資金の利子に対して補助)	53,173千円 39,398千円 7,000千円 40,000千円 7,000千円
新規	○下諏訪町生活応援商品券事業	(経済対策として、下諏訪町生活応援商品券の配布・販売)	11,100千円
新規	○観光宿泊施設助成事業	(30万円以上の宿泊施設の改修に対して助成)	3,000千円
新規	○春宮西公衆便所改修事業 ○観光振興推進事業 ○観光宣伝事業 ○公共サイン設置事業 ○ものづくり支援センター運営事業	(春宮西公衆便所の拡張工事) (観光振興計画に基づく事業の拡大) (まちあるきグルメガイドの発行、ポスター作成など) (景観に配慮した統一デザインによる案内看板の設置) (農商工連携推進・マーケティング支援事業の実施など)	14,000千円 20,657千円 5,090千円 5,453千円 34,204千円
新規	○公園整備事業 ○いずみ湖公園管理事業 ○街なみ環境整備事業	(花田公園擁壁工事、みずべ公園・西赤砂公園の施設修繕、遊具の更新) 【住民要望】 (放送設備修繕、サブブランド物置購入を新規に実施 236千円) 【住民要望】 (グランドパーク整備工事、町道八幡道線美装化工事など)	6,022千円 7,091千円 42,314千円
新規	○大門教職員住宅解体事業 ○しもすわガーデンプロジェクト事業	(大門教職員住宅解体工事、建物調査など) (花で町全体を彩るプロジェクトの実施) 【未来議会】	27,651千円 314千円
新規	○公民館活動事業	(カヌー体験教室を新規に開催 324千円)	2,879千円
新規	○温泉開発計画調査事業【温泉会計】	(新温泉源湯掘削の為の調査)	8,424千円

## 3 地域で守り育てる子ども支援策の推進

新規	○児童手当給付事業 ○ひとり親世帯等児童激励金給付事業 ○保育所管理運営事業 ○子ども・子育て支援事業計画策定事業 ○誕生祝金支給事業 ○子育てふれあいセンター管理運営事業 ○子育て世帯臨時特例給付金給付事業 ○私立幼稚園奨励奨励費補助事業 ○学校教育環境の整備等	(子どもの健やかな成長に資するための給付) (ひとり親世帯等に対し激励金を給付) (CSPによる母親支援、年長を対象とした“えいごあそび”を新規に実施 926千円) (地域の実情に応じた子ども・子育て支援事業計画の策定) (誕生祝金、有料ごみ袋を給付) (子育て世帯の支援や、高齢者とのふれあい等による交流の場を提供) (消費税率引き上げによる子育て世帯に対する適切な配慮を行うため臨時特例給付金を給付する) (制度改正による増額)	317,212千円 2,710千円 186,601千円 1,988千円 3,767千円 8,205千円 27,500千円 5,106千円
小学校整備事業	遠距離通学児童補助事業 小学校教材用備品購入事業 小学校英語教科補助指導事業 小学校コンピュータ教育事業 中学校整備事業 中学校教材用備品購入事業 中学校英語教科補助指導事業	(北小洋式便所への改修、北小扇風機取付など) (小学校5、6年生の補助を拡大 1/2→全額) (児童図書を購入費を増額) (国際人を育てるために補助指導を継続) (パソコン教室用コンピュータの更新) (両校洋式便所への改修、両校給食室のエアコン設置、下中扇風機取付など) (生徒図書の購入費を増額) (国際人を育てるために補助指導を継続)	5,787千円 908千円 5,824千円 14,198千円 2,759千円 16,322千円 5,414千円 16,512千円
新規	○学童クラブ備品購入事業	(南小、北小学童クラブの備品購入)	1,978千円

## 4 環境、福祉施策の充実

新規	○町内循環バス運行事業 ○諏訪湖周バス共同運行事業 ○社会福祉協議会補助事業 ○福祉タクシー等助成事業 ○障害者計画策定事業 ○障害福祉計画策定事業 ○高齢者福祉計画策定事業 ○障害者、高齢者に優しいまちづくり	(町内循環バスあざみ号の運行 委託料の増額) (岡谷市、諏訪市と共同して湖周バスを運行 委託料の増額) (社会福祉協議会に対する補助の増額) (79歳以上高齢者、透析者、免許返納者へ助成) (障害者のための施策に関する基本的な計画 H27年度～H36年度) (障害福祉サービス等の実施計画 第4期計画 H27年度～H29年度) (高齢者福祉サービス等の実施計画 H27年度～H29年度)	37,441千円 3,876千円 13,278千円 21,114千円 982千円 838千円 1,964千円
新規	○障害者福祉関連事業 ○高齢者支援関連事業 ○介護保険事業 ○老人福祉センター指定管理事業 ○医療給付事業 ○町民の健康管理及び各種検診の充実	(地域区分の見直し等による事業費の増額) (在宅高齢者支援、高齢者応援、地域支援任意事業) (諏訪広域連合構成市町村負担金などによる事業費の増額) (老人福祉センターの施設修繕、改修による増額) (乳幼児、障害者等医療給付金ほか)	288,018千円 43,215千円 254,134千円 14,834千円 125,931千円
新規	○母子保健事業 ○生活習慣病検診事業 ○疾病予防事業 ○健康づくり推進事業	(妊婦、乳児健康診査委託、不妊治療助成など) (各種生活習慣病の検診委託事業など) (風しん予防接種、県外接種費用助成を新規に実施 675千円) (健康スポーツゾーン活用プログラム作成を新規に実施、野外健康器具購入など)	19,852千円 23,425千円 41,183千円 7,146千円
新規	○高浜健康温泉センター管理事業 ○リサイクル施設整備事業 ○生ごみ減容リサイクル事業 ○資源物等処理事業 ○最終処分場現況調査事業 ○湖周ごみ処理施設整備事業 ○焼却ごみ処理事業 ○ごみ減量推進事業 ○鳥獣被害防止対策事業 ○農業用水路等改修事業 ○森林環境保全整備事業 ○道路維持補修、新設改良事業 ○高木運動公園改築事業	(高浜健康温泉センター「ゆたん歩」の施設管理) (リサイクル施設整備計画の作成) (生ごみ減容リサイクルに対する取組み、生ごみ処理機器設置補助など) (ガラス陶磁器くず再資源化処理を新規に実施 497千円) (砥沢最終処分場の維持管理の今後のあり方について総合的に検討) (施設建設に伴う湖周行政事務組合負担金など) (岡谷市ごみ共同処理経費を含む) (ごみ減量の推進) (実施隊の設置、電気柵等設置に対する補助、駆除委託など) (傷みの激しい農業汐の改修) 【住民要望】 (一ノ沢林業専用道の開設工事 H25～H26) (維持補修、町道東山田東町線改良工事、町道東赤砂通り線ジョギングロード新設など) (「健康スポーツゾーン構想」に基づく施設整備)	34,637千円 2,000千円 16,755千円 45,583千円 1,500千円 16,205千円 192,371千円 2,224千円 4,421千円 4,000千円 21,286千円 200,369千円 14,048千円

## 5 行政改革の推進

新規	○人事管理システム導入事業 ○町土地開発公社損失補填補助事業 ○総合計画策定事業 ○番号制度導入事業	(人事管理のデータ化) (赤砂崎公園用地売却損の計画的解消) (総合計画第7次改訂版策定に伴うアンケート調査の実施) (マイナンバー制度導入に係るシステム改修及び法例規整備など)	9,882千円 45,063千円 1,126千円 12,244千円
----	-------------------------------------------------------------	----------------------------------------------------------------------------------------------------	--------------------------------------------



# 平成26年度 諏訪地域 手話奉仕員養成講座 受講生募集!!

岡谷市社会福祉協議会では、諏訪地域6市町村の依頼を受け、6市町村にお住まいの方を対象に、手話奉仕員養成講座を開催いたします。

手話で伝えあう楽しさを知り、地域のろう者と手話で日常会話ができるようになることを目標とするものです。



- 定員 20人（※応募者多数の場合は抽選とさせていただきます）
- 会場 諏訪市総合福祉センター（湯小路いきいき元気館）会議室1  
（住所：諏訪市小和田19-3）
- 受講対象者 原則、次の3つの要件を満たす方
  - ①諏訪地域6市町村にお住まいの方
  - ②手話の学習経験のない方、または、手話サークル在籍2年未満の方
  - ③全日程（41回）出席できる見込みの方
- 受講料 3,150円（テキスト代）
- その他 出席率80%以上の方に修了証書を授与
- 受付期間 4月7日（月）から4月17日（木）まで  
（電話での受付は、平日の午前8時30分～午後5時15分）
- 申込み・問合わせ先 岡谷市社会福祉協議会（おやか総合福祉センター 諏訪湖ハイツ内）  
（住所：岡谷市長地権現町4-11-50）  
電話24-2121 / FAX 24-3555  
※託児をご希望の方は申込み時にご相談ください。
- 講座日程等 全て火曜日 <時間：午後7時～9時>

## ●入門課程

	期 日	期 日	期 日	期 日	期 日	期 日	期 日
第1回	5月13日	第6回	6月17日	第11回	7月22日	第16回	8月26日
第2回	5月20日	第7回	6月24日	第12回	7月29日	第17回	9月2日
第3回	5月27日	第8回	7月1日	第13回	8月5日	第18回	9月9日
第4回	6月3日	第9回	7月8日	第14回	8月12日	※会場・日程は、都合により変更することがあります。	
第5回	6月10日	第10回	7月15日	第15回	8月19日		

## ●基礎課程

	期 日	期 日	期 日	期 日	期 日	期 日	期 日
第1回	9月16日	第7回	11月4日	第13回	12月16日	第19回	2月10日
第2回	9月30日	第8回	11月11日	第14回	1月6日	第20回	2月17日
第3回	10月7日	第9回	11月18日	第15回	1月13日	第21回	2月24日
第4回	10月14日	第10回	11月25日	第16回	1月20日	第22回	3月3日
第5回	10月21日	第11回	12月2日	第17回	1月27日	第23回	3月10日
第6回	10月28日	第12回	12月9日	第18回	2月3日		

# 高浜健康温泉センター「ゆたん歩°」が 4月26日(土)11:00にオープンします!

## ～使用料や使用時間をお知らせします～

4月20日（日）に仮オープンし、25日（金）までの6日間は無料で施設をご利用いただけます。  
なお、入浴者数に限りがございます。混雑時にはお待ちいただくことがありますのでご了承ください。

### ○施設のご紹介

- ・内湯、露天風呂…あざみの湯といちょうの湯があり、日替わりに男女を入れ替えます。
- ・足湯…あじさいの湯は屋外にあり諏訪湖を眺めながら無料で足湯を楽しめます。
- ・歩行浴プール…水の浮力を利用して、腰や膝に負担を掛けることなく運動ができます。（水着着用）
- ・健康増進室…電位治療器やマッサージ機などの健康器具を無料でご利用いただけます。
- ・健康相談室、多目的室…健康講座などを行う部屋です。
- ・広間…入浴後の休憩室としてご利用ください。

※当施設には備え付けのシャンプー、リンス、石鹸はございませんのでお持ちください。

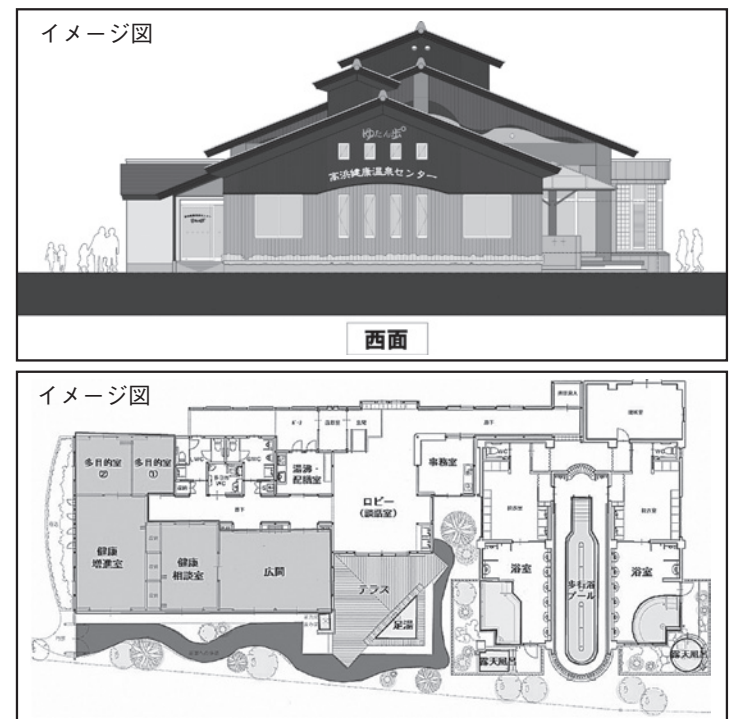

### ○使用料

区 分		使用料
1回券（1人につき）	大人	400円
	子供	200円
	下諏訪町子育て応援カード提示者 下諏訪町高齢者応援カード提示者 障害者手帳等提示者	200円
回数券（12枚綴り）	大人	4,000円
	子供	2,000円
	下諏訪町子育て応援カード提示者 下諏訪町高齢者応援カード提示者 障害者手帳等提示者	2,000円

・「大人」とは、中学生以上。 ・「子供」とは、満3歳以上小学生以下。

### ○使用時間

区 分	使用時間
歩行浴プール	午前9時から午後5時
その他の施設	午前9時から午後8時

### ○休館日

休館日	火曜日
※ただし、火曜日が国民の祝日と重なる場合は、その翌日	

■問い合わせ 下諏訪町保健センター 電話27-8384



# ふおと☆すとりー ～見たまま そのまま～

登下校時における災害発生の確認事項訓練を実施しました。小学校と中学校が合同で、通学路の危険箇所を確認しながら、災害が起こったときどこに避難すればいいのかを考えながら、それぞれの自宅まで集団下校しました。

<今回の訓練のねらい>

- ・登下校時に災害が発生したとき、児童生徒が自ら命を守り、安全に避難する方法を確認する。(自助)
- ・近くに居合わせた小中学生が助け合い、お互いの身を守る方法を確認する。(共助)
- ・地域に住む小中学生が知り合うとともに、中学生のリーダーシップも育成を期す。



## 小・中合同 防災訓練を初めて実施!

### しもすわを、全国に発信。 わがふるさとを売り込もう!

長野県内の市町村が30秒の手作りCMを制作し、ふるさと自慢をアピールする「ふるさとCM大賞NAGANO」。

この企画は県内の市町村から「わが市、わが町、わが村のふるさとCM」をその町に住んでいる皆さんに作っていただきa b nで無料で放送し、魅力あるふるさとの情報を広く発信する企画です。

ぜひご応募ください!

## ふるさと CM大賞 作品募集

#### 「第14回 ふるさとCM大賞NAGANO」応募要項

- 主催 長野朝日放送株式会社
- 内容 市町村の特徴を表現した30秒間のCM (未発表のもの)
- 題材 自分が住む町の魅力を自由に表現。地域情報の発信やふるさと自慢、観光、物産、伝統、人物歴史なんでもOKです。
- 応募資格 各市町村の広報担当部署の作品またはそれに準ずる機関、団体等が制作した作品及び各市町村の住民、勤務者、学生・生徒等が制作した作品に限ります。
- タイトル 必ず“20字以内”で明記してください。
- 応募点数 各市町村での応募点数に制限はありません。ただし、同一制作団体・個人については、参加作品は1点のみです。
- 作品秒数 1作品：30秒間 ■作品規格 家庭用または業務用ビデオ、静止画像もOKです。
- 費用 応募料・テレビ放映料は無料です。ただし作品の制作費と送料は自己負担となります。
- 締切り 平成26年9月末日必着
- 審査要項
  - ・審査基準 独自性のある魅力的な地域情報であることを優先し撮影・編集技術は二義的なものとします。
  - ・審査 やくみつる氏ほか5人を予定しています。
- 各賞 大賞1作品、優秀賞5作品。なお、応募いただいた全作品は『めざせ!ふるさとCM大賞』(10~11月頃)で放送予定です。

※ 応募の際は作品と一緒に「作品送付状」を必ずお送りください。  
(作品送付状は下諏訪町庁舎2階 総務課 情報防災係窓口でお渡しします。)

■問い合わせ・応募先 下諏訪町 総務課 情報防災係 電話27-1111 (内線262)



## 犬の登録と狂犬病予防注射を行います



毎年4月から6月は狂犬病予防注射の実施期間です。狂犬病は、発病すると治療がなくほぼ100%死に至る人獣共通感染症で、全世界で年間5万人以上が亡くなっています。昨年、日本とともに清浄地域であった台湾で、52年ぶりに狂犬病に感染している動物が確認されました。狂犬病から愛犬と大切な人を守るため、この機会を利用して必ず接種するようにしてください。

実施日	会場及び時間			
4月17日(木)	第8区公民館 9:00~9:10	東山田公民館 9:20~9:40	星が丘公会所 9:50~10:00	春宮駐車場 10:10~10:30
	協和館 10:40~10:50	役場庁舎西 11:00~11:20	富部地区公民館 11:35~11:55	高木公民館 12:05~12:20
4月19日(土)	春宮駐車場 9:00~10:00	秋宮参拝者駐車場 10:10~10:40	役場庁舎西 10:50~11:20	
5月14日(水)	役場庁舎西 9:00~9:15	長坂公会所 9:30~9:40	萩倉地区公民館 9:50~10:00	町屋敷公会所 10:10~10:20
	樋橋公会所 10:30~10:40	秋宮参拝者駐車場 10:55~11:10	四王公会所 11:20~11:35	
5月16日(金)	町屋敷公会所 9:00~9:10	萩倉地区公民館 9:20~9:30	星が丘公会所 9:40~9:50	東山田公民館 10:00~10:15
	第8区公民館 10:25~10:35	協和館 10:45~10:55	高木公民館 11:10~11:20	
5月17日(土)	富部地区公民館 9:00~9:20	四王公会所 9:35~9:50	役場庁舎西 10:00~10:20	

◎手数料：1頭につき3,310円 (=注射料金2,760円+狂犬病予防注射「済票」交付手数料550円)

※新規登録も受け付けます。上記と別に登録手数料3,000円をお持ちください。

◎注意事項：会場へは、犬をしっかりコントロールできる方が連れてきてください。

会場では犬の診察はできません。健康に不安がある場合は直接動物病院等へご相談ください。

■お問い合わせ先：住民環境課 生活環境係 電話27-1111 (内線142)

## 平成25年度 第63回“社会を明るくする運動”

長野県作文コンテスト  
県・町の入選者を紹介します



《小学生の部 入選者》

#### 長野県入選

##### 小学生の部

小松 恭子 北小6年

##### 中学生の部

塩原 真子 下中1年  
林 あかね 下中2年  
高木 葵 社中2年

第63回“社会を明るくする運動”長野県作文コンテストに町内の小中学校から281点の応募があり、そのうち県入選4点が入賞しました。

1月28日に町入選の20点と合わせて受賞者の表彰式が行われました。受賞者のみなさんをご紹介します。



《中学生の部 入選者》

#### 町入選

##### 中学生の部

藤森 渚 咲 下中1年  
藤森 奈緒 下中2年  
徳永 依子 下中2年  
菊嶋 百香 下中2年  
森田 とびら 下中2年  
榎尾 恭加 下中2年  
高橋 南妃 社中1年

#### 町入選

##### 小学生の部

寺島 鳳 貴 南小2年  
河西 涼 香 南小3年  
中尾 樹 南小5年  
山澤 駿 南小6年  
小澤 薫 子 北小6年  
武田 陸 熙 北小6年  
渡邊 寧々 北小6年  
倉島 未奈 北小6年  
小野 綾 乃 北小6年



この春、私は大学を卒業し社会人となります。自然の豊かさ、人の温かさ、住みややすさを日々感じるこの下諏訪町で、私は二十二年間過ごしてきました。あつという間に過ぎってしまったように感じますが、私にとってはとても充実した学生生活を送ることができました。自然が豊かだからこそのできた、アマゴの放流をした小学生時代。地元農家の耕作地で年間を通して一緒に作業を手伝い、野菜栽培について生きた知恵を学んだ中学生時代。三角八丁や地域連携事業にスタッフとして参加した高校生時代。どれをとっても、この下諏訪町ならではの活動で



## 地域の縁の下の力持ちになる

東町上 小口 絵里加

あり、今の私があるのもそれらができる環境がある地域のおかげだと感じています。大学では経済学を学ぶと共に、地域研究のゼミナールに所属していました。講義形式で学ぶ授業とは別に、ゼミナールではフィールドワーク（現地調査）をメインとして調査対象の地域に自ら足を運び調査しました。調査すること、その地域ならではの良さが発見でき、また、自身の暮らしている地域の良さについても改めて感じるようになりました。そしてフィールドワークをすることで、その地域の多くの大人と関わる機会がありました。そのときに私は、地域の縁の下の力持ちの存在になれる仕事に就きたいと思うようになりました。

私は以前から漠然と、金融について人より知識を持てる職に憧れていました。そのため大学では国際金融や地方財政、経営学について学びました。お金は人の財産であり、人々の生活を支えます。人は金融機関にお金を預けますが、その預けたお金を利用してローンを組んだり、自分の知らない人の役にも立つたりしています。四月からは、そのお手伝いをする立場になります。来店されたお客様から安心して任せていただけるようにお客様の気持ちをしつかりと理解できる職員になりたいです。信用金庫は他の地域にもありますが、諏訪信用金庫はこの諏訪地域にしかありません。だからこそ、諏訪地域の企業や人に支えられています。この地域に密着した企業だからこそ、諏訪地域を活性化させる役割も果たさなければならぬと感じています。その一つとして、地元のお祭りへの参加です。御柱祭をはじめ

聞かれました。各年代それぞれに、家庭生活向上に向けた取り組みが行われている様子が見えました。親子協同による取り組みの成果であったと思っております。テレビ・ゲームに課題はあるものの、保護者や中学生からは、家庭のルールや生活習慣を見直すよききっかけになっているという声が聞かれました。豊かな心と創造力を持ち、将来社会に貢献できる子どもの育成は、こうした日常の温かい家庭生活に裏打ちされた確かな人間力を基盤として成されていくものであるように思います。無限の可能性を秘めたこの子の夢や願いの実現に向けて、共に手を携え歩んで参りましょう。



4月からはこのように働くのかな...

## 願いをかたちに



櫻咲く四月、希望に胸がふくらむ新学期を迎えました。今年の下諏訪町の小学校入学児童数は百六十八名です。どの子どもにとっても大事な子、大きく優しくたくましく育って欲しいと願わずにはいられません。

「めざせ元気なしもすわっ子」

毎年、子どもたちは入学式後のインタビューに応じて「算数や国語をがんばりたい」「友だちをいっぱい作りたい」と、これから始まるうとする学校生活に大きな期待を寄せています。「環境が人を作る」と言われますが、こういった子どもたちの願いを叶えていくためには学校・家庭・地域が一体となり、子どもが育つ望ましい環境作りを進めていかなければならないと思います。家庭用リーフレット「めざせ元気なしもすわっ子」我が家の約束六項目は、こうした環境作りを進めていくための目安

### 各項目別にみた小学校の結果

「出来ている」割合

① 自らすすんで挨拶	94%
② 家庭学習	92%
③ 家庭読書	78%
④ 早寝早起き朝ご飯	81%
⑤ お手伝い	80%
⑥ テレビ・ゲームのけじめ	58%

テレビ・ゲームに課題はあるものの、保護者や中学生からは、家庭のルールや生活習慣を見直すよききっかけになっているという声が聞かれました。豊かな心と創造力を持ち、将来社会に貢献できる子どもの育成は、こうした日常の温かい家庭生活に裏打ちされた確かな人間力を基盤として成されていくものであるように思います。無限の可能性を秘めたこの子の夢や願いの実現に向けて、共に手を携え歩んで参りましょう。



# 生涯学習

No.479

## かおり高い文化のまち

発行 下諏訪町教育委員会  
編集 生涯学習編集委員会

〒393-8501 長野県諏訪郡下諏訪町4611-40  
(下諏訪総合文化センター内)  
☎0266-27-1111(内線718)  
FAX 0266-28-0131  
E-mail=syougai@town.shimosuwa.lg.jp



そこからの一歩のために

東山田 木村 一恵



年度末は大宴会を

年度末は毎年、家族で大晦日と同じくらいの大宴会をする。これは、私の実家の話です。新学期を前に、家族全員で炬燵を囲み、母の手料理を前に、一年の報告をするのです。自分が頑張ったことや褒められたこと、何でも良いので思い出を話します。

三人姉妹の末っ子である私の順番はもちろん三番目。さほど自慢できる話もなく、「部活頑張りました、コンクールは銀賞でした」くらいの話しかできません。

それでも一生懸命に話すと、最後に父が全員を褒めてくれます。

怒りもせず、いやみも言わず、叱咤激励ではなく喝でもなく、ただひたすらに褒めてくれるのです。

そして最後に、「じゃあ、新年度も元気でそれぞれ頑張るぞ」と約束して乾杯するので。ちなみに、私の実家は佐久。お祝いの料理はもちろん佐久鯉。生きてる鯉を一匹調達し、台所で母がメます。あらいに鯉こく、うま煮と鯉料理が並びます。が、残念ながら私は鯉が苦手でした。

一年を振り返り、思いを馳せる

ともあれ、そんな家で育った私には、この宴会が必要です。

私は主婦力が高くないので、ときばきと豪華な食事は作れませんが、いつもよりちよつとだけごちそうっぽいものを作り、あとはプロが作ったきれいなケーキで場を盛り上げます。食事をしながら、家族四人がそれぞれに一年の出来事を話します。すでに反抗期となった子どもたちは、多くは語りませんが、語りなくても一緒に一年を振り返り、親なりに子どもの気持ちに思いを馳せてみるだけでも価値があります。だって、忙しい毎日はずいぶん日々のじっくり寄り添ってあげる時間すら奪っていますから。

リセットして新年度を迎える

楽しかったこと、うれしかったこと、悔しかったこと、腹が立ったこと・・・私自身もその時のことを思い出し、喜んだり悔しがったり。一年とは実に長く、いろいろなことが起きます。けれど時間がたった出来事は笑い話にできます。いろいろな想いを家族みんなでかみしめ、笑って、いいことを盛り上げ悪いことを笑い飛ばし、リセットするのです。そして、また気持ちを新たにして新年度のスタートにします。

親がしてあげられることはごくわずか。それでも親として、静かに見守っていきたくらいと願います。

今年の我が家は受験もなく、静かな年度末ですが、母である私は、雑巾を縫い、ぼろくなったものを繕い名前をチェックし・・・と、意外と忙しいです。

毎年バタバタですが、気分を新たに、清々しい新学期のスタートをされるようにしてあげたいものです。



娘、保育園やめるってよ

〜新米お母さんだった頃〜

西赤砂 吉池 露



四月。進級・進学など新しいことが始まる季節です。慌ただしい中でも、やる気や希望が胸に溢れていて嬉しい季節です。

我が家の娘にも、小さい体にいっぱいのワクワクをつめて保育園に入園した春がありました。初めての子ども、初めての入園。親もドキドキです。

当時私はフルタイムの仕事をしていたので、入園式の翌日から少し早めに登園させました。昨日のにぎやかさがうそのように、静かな教室に娘はぼつんと一人。早朝担当の先生に絵本を読んでもらう姿は、いつもよりぐっと小さく見えました。

それでも特に泣くこともなく順調に登園できてほっとした頃、保育園から帰って来た娘が突然宣言しました。

「お母さん、園長先生に電話かけて。保育園やめるから。」 次の日から娘の全力の抵抗が始まりました。朝はなかなか起きず、着替えもしません。朝食も食わず、ぐずぐずしています。いやがる娘を引きずるように保育園に連れて行き、泣き叫ぶ娘を先生に押しつけて逃げるように仕事に行く日々が続きました。娘は笑顔が少なくなり、体調も崩しがちになりました。

仕事、家事、育児と自分なりにがんばってきたつもりなのにどうして・・・と、悩み疲れたある日、実家の母に「お母さんがそんな険しい顔をしてたら子

どもは不安になるよ。まだ三才なんだから親の思うとおりにはならないよ」と言われました。そうか、私は「まだ三才」の娘に「もう三才」と言って、泣いちゃだめとか言うことを聞いてとか、難しいことを求めてきちゃったんだなあど気付きました。

日曜日の夜、布団に入った娘が「：明日、保育園やだなあ。また泣いちゃうなあ」とつぶやいたので、「明日は泣いていい日にしようか」と返すと、びっくりした顔で布団から起き上がって来ました。「泣きたくなる時もあるもんね。今まで無理させちゃってごめんね。」

布団の上に正座して頭を下げると、涙がぼとぼと落ちました。泣いている私を見て驚いた娘も「お母さん、泣かないで」と泣き出しました。二人で抱き合っ

てわんわん泣きました。月曜日の朝、「：今日は本当に泣いてもいい日？」とおそるおそる聞いてくる娘に「いいよ！保育園で泣き足りなかったらさ、昨日みたいにまた二人で



春、ブランコに乗って

「いっぱい泣こうよ」と笑って答えました。「大人はそんなに泣いちゃいけないんだよ」娘も笑っていました。手をつないで上を見ると、春の空は黄砂がかすみ、園庭の桜はもう散りかけていました。今まで空も桜も見上げる余裕がなかったんだなあど、改めて思いました。

この春、娘は高校二年生。体も態度も大きくなり、母に反抗しながらも毎朝元気に、当たり前のように学校に通っています。四月。桜が咲く頃になると、新米お母さんだった自分をなつかしく思い出したりします。



おおとうろう  
③大 lantern

高さ6mもある大きな石 lantern で、文政12年(1829)に造られました。昔は近くまで諏訪湖が広がっており、この lantern に灯がともると湖にいる漁師からよく見え、灯台の役目にもなっていたと言われます。

春宮、秋宮そして大 lantern を結ぶ三角形のエリアが、江戸時代から三角八丁(さんかくばっちょう)と呼ばれています。



三百六十五日を  
何回も繰り返し、  
今ここにいます。  
何回もくり返しているけれど、  
決してあきらめることはない。  
何かにチャレンジしては  
失敗し、  
成功するまでがんばった。  
毎日が、  
こんな笑顔で  
楽しくて。  
泣いたりもしたけど  
がんばって乗りこえた。  
毎日毎日三百六十五日、  
本当の自分を  
さがしている。



郡文集みずうみ 第五十八号より  
(現在 下諏訪中三年)

OPEN

「春っていいなあ」心地いい陽気な風を感じると、諏訪の厳しく長かった冬から解放された喜びが溢れてきます。皆さんにとっての「春の楽しみ」は何でしょうか。私にとっては、花見や散歩、プロ野球やJリーグの開幕などがありますが、中でも山菜を採って「春の味」を存分に味わうことは、この季節の何よりも楽しみです。

小さい頃、初めて採ってきたふきのとうやタラの芽を、ふき味噌や天ぷらに料理してもらい食べた時のことをよく覚えています。今まで口にしたことのない独特の苦さと香りに、「これが春の味か」と幼いながら納得し、満足感を得たことと同時に自分で採ったものを食べるという喜びを知り、以来私にとって春を実感するためには欠かせない大好物となりました。

山菜特有の苦みは、新陳代謝を促し、冬の間に溜まった老廃物や脂肪を排出する効果があると言われています。

春の活力ある体を取り戻すためにも、今年も生命力溢れる山菜をいっぱい頂き、春を満喫したいと思っています。

(伊藤)



一步踏み出して、学習の輪へ!

平成25年度 下諏訪町公民館・勤労青少年ホーム講座紹介

下諏訪町では、町民全てが「生涯学習」を目指しています。平成25年度も多くの方々に参加していただき、和気あいあいと楽しく講座を開催することができました。ここにそのいくつかを紹介します。

ベリーダンス講座(6~7月全4回)



南国のリズムでセクシーにダンス♪

ブリザーブドフラワー講座(7月全1回)



本物のお花みたいできれいですね。

夏野菜をフル活用(7~9月全4回)



季節の野菜を使って夏バテ対策!

本格パン作り講座(6~7月全4回)



パン屋さんに教わってプロの味を

本格スイーツ講座(10~11月全4回)



プロから教わるお菓子のポイント♪

ピラティス講座(10~12月全6回)



冬でも体がぼかぼかになりました

似合う色発見講座(10~12月全4回)



色って意外に奥が深いものです

セルフリンパケア講座(11月全1回)



肩こりに効果のあるリンパケアです♪

パソコン講座(10~12月全7回)



パソコンが使えるようになりました!

日本の伝統文化 茶道・生け花・着物の着付け もやっています!!



はじめて参加する方もリピーターの方も一緒になって楽しんでいる姿が印象的でした。「不安だったけど、勇気を出して参加してよかった。」そんな一言が励みになります。

5月から平成26年度の講座の募集が始まります!  
「やってみたい!」「仲間を作りたい!」  
その一歩をぜひ公民館で踏み出してみませんか?





## 4月の休日当番医院・歯科医院・薬局

※休日・夜間緊急医療案内  
下諏訪消防署 ☎28-0119



休日当番医等は、変更になることがありますのでご承知ください。

※事前に電話で確認の上受診してください。

日	曜日	急病当番医 (診療時間9:00~17:00)	歯科当番医 (診療時間9:00~正午)	当番薬局
6日	日	あざみ胃腸科クリニック 28-0505	三井歯科医院(岡谷市) 23-8427	菜の花薬局 26-1500
13日	日	林眼科医院(岡谷市) 28-6596	アポロ歯科医院(岡谷市) 23-8100	御子柴薬局(岡谷市) 27-7056
20日	日	浜整形形成外科医院(岡谷市) 24-3011	三輪歯科医院 27-3084	湖北堂薬局(岡谷市) 22-2325
27日	日	春山眼科医院(岡谷市) 21-2525	下島歯科医院(岡谷市) 28-0333	高市薬局(岡谷市) 22-0781
29日	火	諏訪共立病院 28-2012	山岡歯科医院(岡谷市) 22-2472	ひまわり薬局 26-7226

## 下諏訪町空き家情報バンク登録状況

(平成26年3月24日現在)

### ●登録物件情報

No.	所在地	賃貸等	条件等
28	武居北	賃貸	木造2階建 月6万円
45	東高木	売却	木造平屋建・2階建 3,465万円
53	矢木西	賃貸	木造2階建 応相談
54	西赤砂	賃貸	木造平屋建 月6万2千円
55	立町	賃貸	木造2階建 月5万6千5百円
57	立町	売却	木造3階建 応相談
58	東高木	売却	木造2階建 600万円
59	東山田	賃貸	木造2階建 応相談

### 《空き家バンクの利用状況をお知らせします》

- 登録済物件(売りたい等) 59件(内38件成約)
- 利用登録済者(買いたい等) 84人(内10人成約)

### ■問い合わせ

下諏訪町 総務課 企画係  
電話 27-1111 (内線258)  
E-mail kyoudou@town.shimosuwa.lg.jp  
http://www.town.shimosuwa.lg.jp/akiya/index.html

貸したい方・借りたい方  
登録受付中!

## 子育てふれあいセンター「ぼけっと」からのお知らせ

### — ファミリーデー —

#### ●26日(土) 「三角八丁」

「子ども用品フリーマーケット」「ぼけったーさんの  
おやつ(無料)」「おはなしいっぱい」があります。

#### 4月の行事予定

7日(月)	うたのぼけっと
8日(火)	ファーストブック
14日(月)	0歳児ママ講座
18日(金)	1歳児ママ講座
26日(土)	三角八丁
28日(月)	おはなしいっぱい

### ■問い合わせ

下諏訪町子育てふれあいセンター ぼけっと  
開館日時: 月~金 9:00~17:00  
電話・FAX: 27-5244  
※詳しくは町のホームページをご覧ください。

# 国民健康保険証をお使いの方で 平成26年4月2日以降に70歳になる方へ

## ~70歳から74歳の方の窓口での負担割合が変更になります~

平成26年4月2日以降に70歳になる方は、誕生月の翌月(各月の1日生まれの方は誕生月)の1日から医療機関での窓口負担割合が2割になります。

ただし、現役並み所得者の方の窓口負担割合は引き続き3割となります。

例) 平成26年4月5日に70歳になる方の場合

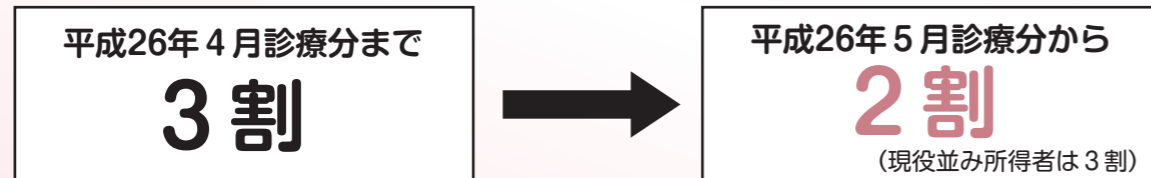

※平成26年4月1日以前に70歳に到達していた方は、窓口負担は1割のままです。

対象になる方には、随時高齢受給者証(負担割合が記載されているもの)と負担割合について、改めてご案内いたします。ご不明な点等ございましたらお問い合わせください。

■問い合わせ 下諏訪町 住民環境課 国保年金係 電話27-1111 (内線139)

## お知らせ

### 下諏訪町で撮影した映画 『サクラサク』が4月5日(土)公開!



©「サクラサク」製作委員会

映画化が相次ぐさだまさしの小説から新たな感動作が誕生。珠玉の名作「サクラサク」は、さだまさし自身の父親の思い出を下敷きに描かれた物語。

あなたはもっとも身近なはずの“家族”を、しっかりと見つめられているだろうか。この物語はあなたに深く問いかけ、前に進むきっかけを優しく与えてくれるだろう。

出演: 緒形直人、南果歩、藤竜也、矢野聖人、美山加恋ほか

### ■県内公開劇場

松本シネマライツ 電話0263-24-0122  
長野千石劇場 電話026-226-7665

## 私たちの河川のために

河川で遊ぶ子どもたちがいます。  
河川から田んぼに取水している方がいます。  
諏訪湖で漁をしている方がいます。  
河川で生活している魚や鳥たちがいます。  
河川へのゴミや木枝を流すことは止めましょう。  
不法投棄は法律で禁止されています。

不法投棄した者や、その未遂行為をした者は、5年以下の懲役もしくは1千万円以下の罰金、またはこの両方の罰則を受けることがあります。

■問い合わせ 下諏訪町 住民環境課 生活環境係  
電話27-1111 (内線141・142)

## 長野県内の最低賃金改定のお知らせ

「長野県最低賃金」が時間額713円に改正されました。この機会に賃金の確認をしてみてください。

■問い合わせ 長野労働局労働基準部賃金室  
電話026-223-0555

## 消防団員募集

下諏訪町消防団入団資格が拡大されました。

下諏訪町消防団では町内に居住する者及び、町内への通勤者も入団可能となりました。

消防団員は住民の生命や財産を守るため、火災や大規模災害発生時に自宅や職場から駆けつけ、消火活動・救助活動を行います。18歳以上の方なら男女問わず入団でき、会社員、自営業者、公務員など様々な方が集まり活動しています。入団希望の方は下記までお問い合わせください。

■問い合わせ 下諏訪町役場 消防課 庶務係  
電話28-0119

## 募集情報

### 平成26年度 インターバル速歩講座 前期コース参加者大募集!

インターバル速歩は「ゆっくり歩き」と「早歩き」を交互にする運動法で、体力や筋力アップに効果的と言われています。一緒に楽しく体を動かして、「歩く」習慣をつけてみませんか?

回	日程	内容	時間	場所
1	5月12日(月)	・体力チェック	18:30~21:00	下諏訪 体育館 または 保健センター
2	6月9日(月)	・歩き方講座	19:00~21:00	
3	7月7日(月)	・運動講座		
4	8月4日(月)	・栄養講座		
5	9月1日(月)	など		
6	10月6日(月)	・体力チェック	18:30~21:00	

◆募集対象 下諏訪町在住で、74歳までの方  
(1回受講したことがある方でも参加できます)

◆募集期間 平成26年3月28日(金)~4月25日(金)

◆参加費用 1,500円(別途保険料100円程度必要です)

■申込み・問い合わせ 下諏訪町保健センター  
電話27-8384

### 平成26年度 春の「家庭犬しつけ方教室」募集

<日時・場所>いずれも13:30~15:30

①	開講式	5月18日(日)	合庁講堂
②	実技	5月25日(日)	合庁駐車場
③	実技	6月1日(日)	
④	実技	6月8日(日)	
⑤	実技	6月15日(日)	
⑥	実技	6月22日(日)	
⑦	終了式	6月29日(日)	

※開講式は犬を同伴しないでください。

◆参加費用 参加費2,000円+テキスト代500円  
+愛護会年会費1,000円(会員は不要)

◆申し込み 5月9日(金)までにハガキか電話で

○ハガキ: 392-8601 諏訪保健所内  
動物愛護会諏訪支部事務局宛

※裏面に住所・氏名・電話・犬種・性別などを記載。

○電話: 23-5998 (内田四郎雄宅)

■詳しくは下記へお問い合わせください。

電話: 23-5998 (内田宅)  
FAX: 57-2953 (諏訪保健福祉事務所内)

## 一般幹部候補生を募集しています

各自衛隊の幹部自衛官となる者を募集しています。

受付期間	~4月25日(金)
資格	22歳~26歳(大卒程度)
試験期日	5月10日(土)

■問い合わせ 自衛隊諏訪地域事務所  
電話82-6785



## カルチャー

## 諏訪湖博物館・赤彦記念館 ☎27-1627

- ◆休館日 4月7日(月)・14日(月)・21日(月)・28日(月)
- ◆料金 一般 350円 小・中学生 170円
- ◆開館時間 9時～17時(ただし入館は16時30分まで)

## 特別展

## 「時計作りの歩み ～諏訪発 時を刻み続ける技～」

東洋のスイスを目指して、日本の時計づくりをリードしてきた諏訪地方。

世界初のクォーツ腕時計もそうした土壌から生まれました。今も先進の腕時計を作り続ける技を伝承する姿をごらんください。

会期：4月25日(金)～6月22日(日)

場所：諏訪湖博物館・赤彦記念館 特別展示室

開館：午前9時～午後5時

(入館は4時30分まで)

## 諏訪湖オルゴール博物館 奏鳴館 ☎26-7300

## ♪4月19日(土)「イースターイブ(キリスト復活祭)」♪

◆イースター特別バージョンによる  
アンティークオルゴールの生演奏

～イースターうさぎに逢えるかも?～

※2階有料展示室にて、毎時30分より

## ◆喫茶ソナタ限定メニュー

「イースタープレート」¥800(キッシュ+コーヒーor紅茶)

## ♪4月26日(土)「ぶらりしもすわ三角八丁」♪

◆三角八丁のチラシをご持参の方は  
当日入館料が半額になります!

## ◆オリジナルストラップ作ります!

お名前をお入れいたします。

チラシ持参の方 300円→200円で販売いたします。

この機会にぜひお越しください。

## ♪5月5日(日)五月人形オルゴール作り体験教室♪

## ◆予約受付中 体験料：3,800円(入館料含みます)

<売店と喫茶ソナタは入館料不要です>

開館時間9:00～17:30

その他、記念品・お返し・お祝いにおすすめのオルゴールを多数ご用意しております。ぜひご来館下さい。

メール・Fax・お電話での問合せもお待ちしております。

Fax：0266-26-1044 メール：info@someikan.com

## 下諏訪町立図書館 ☎27-5555

- ◆休館日 4月7日(月)・14日(月)・21日(月)・28日(月)・30日(水)

- ◆開館時間 9時30分～19時(火～金)

9時30分～18時(土日祝)

- ◆図書館から年間を通しての事業のお知らせ

## ◎おはなしのへや 毎土曜日 午前11時から

- ・内容 絵本の読み聞かせや紙芝居、パネルシアターなど
- ・対象者 おおむね4歳以上の幼児、児童並びにお母さん等

## ◎おはなしのへやプチ 毎木曜日 午前11時から

- ・内容 手遊び、絵本の読み聞かせや紙芝居、パネルシアターなど
- ・対象者 おおむね3歳以下の幼児並びにお母さん等

## ◎セカンドブックのつどい

絵本の読み聞かせをして、親子で絵本にふれあい、感性や想像力を育てるため、2歳を迎えたお子さんに絵本を手渡しで贈ります。

## ◎録音図書の貸出(年間随時貸出)

視覚に障害のある方、病気療養中等で本を読むことが困難な方に録音テープやCDの貸出をしています。ご利用ください。

## ◎テーマブックの展示

季節や時の話題にちなんだ本などを展示、貸出します。

※としょかんまつり、夏休み企画、クリスマス会などの企画は、その都度お知らせします。楽しみにお待ちください。

## 諏訪湖時の科学館 儀象堂 ☎27-0001

## ◆～ぶらりしもすわ～ 三角八丁! 其の二十一

4月26日(土) 9:00～17:00

入館料無料

## &lt;限定! クロック組立体験&gt;

体験料：特別料金1,800円(通常料金2,484円装飾代込)

この機会に新しいことにチャレンジしてみよう!

## &lt;映画「サクラサク」公開記念展&gt;3/25(火)～4/13(日)

さだまさし珠玉の名作、待望の映画化! 下諏訪で行われたロケ撮影の様子を展示!

## &lt;Gendy ミニライブ&gt;10:30～13:00～会場:儀象台前

下諏訪町出身! デビューから2年の新世代アーティストによる

ミニライブ開催!

\*2階シアターでは、下諏訪町に古くから伝わる「諏訪大社下社の御柱木遣り唄」の披露そして、社中による三角八丁の紹介があります。

<時間> 木遣り 11:30、12:30、13:00

※詳しくは、下諏訪町木遣保存会まで(TEL28-1282)

社中 10:00、11:00、12:00

～スタンプラリーで疲れたら、足湯で一息どうぞ・・・～

\*正面入り口横：足湯・1階：売店・1階：休憩コーナーはご自由にご利用いただけます。

## 4月 休日水道工事店

日	曜	指定工事業者	住所	電話
5	土	(有) 藤森水道	岡谷市長地御所	27-7289
6	日	(株) 総建	五官	28-8295
12	土	松澤工業(株)	曙町	28-0919
13	日	(株) 六協	広瀬町	28-6000
19	土	(株) 上條電設工業	社東町第2	23-5330
20	日	(株) 親水工業	東山田第2	27-8399
26	土	水道建設(株)	町屋敷3組	28-8139
27	日	杉村設備(株)	塚田町	27-0575
29	火	(有) 諏訪建総	大門1	27-3249

※都合により工事店が変更される場合があります。建設水道課 上水道管理係 内線228

## 証明発行時間の延長

- 日時 毎週火曜日・木曜日の午後7時まで(祝日、年末年始の休日は除く)

- 場所 町庁舎1階 住民環境課総合案内

- 対象 住民票・戸籍・所得証明書などの証明書発行と印鑑登録

※転入・転出・転居などの異動届や住民票の広域交付・住基カード申請はできません。

下諏訪町役場 住民環境課 総合窓口係

内線133～135



## ● 4月の税金等納期限 ●

4月30日	固定資産税	1期分
(水)	国民健康保険税	1期4月分
	後期高齢者医療保険料	1期4月分
	上下水道料	4月分
	温泉使用料	3月分
	保育料	4月分

## ● 4月の休日納税相談 ●

- 開設日時 **5日(土)・6日(日)**  
(午前10時から午後4時まで)
  - 開設場所 町庁舎1階 税務課窓口
  - 内 容 税金等の納付及び納税相談
- 【お問い合わせ先】 下諏訪町役場 税務課 収納係  
☎27-1111 (内線126・127)



## 4月各種相談

相談は無料です。  
\*は事前に予約が必要です。

相談名	日	曜日	時間	場所
*法律相談	24日	木	午後1時～午後5時	住民環境課 生活環境係 ☎27-1111 (内線143) までお問い合わせください。
*登記相談	10日	木	午後1時～午後4時	
行政相談	15日	火	午後1時～午後3時	
住民相談・一般相談	休日を除く毎日		午前8時30分～午後5時15分	
消費生活相談				
*交通事故相談	10日	木	午前10時～午後3時	諏訪地方事務所(要予約) ☎57-2900
児童家庭・教育相談	休日を除く毎日		午前8時30分～午後5時15分	教育委員会 ☎27-3204 ※面接での相談については事前に予約をお願いします。
女性総合相談	毎月第2火曜日		午前10時～午後3時	まちづくり協働サポートセンター☎27-1111(内線258)
建築なんでも相談 (リフォーム・耐震改修など)	毎月第3土曜日		午前9時～正午	下諏訪商工会議所 ☎27-8533 ※面談日については事前に確認をお願いします。
工業相談	随時		午前9時～午後5時	ものづくり支援センターしもすわ☎26-2226
*税務相談	9日	水	午前10時～正午	下諏訪商工会議所会館2階 税理士会事務局 ☎28-6666
結婚衣装等公開日	5日	土	午後1時～午後4時	総合文化センター 和室(2階) *事前のお問い合わせは、健康福祉課 福祉係 ☎27-1111 (内線233)
	20日	日		
福祉総合相談				
・一般相談	月～金曜日		午前8時30分～午後5時15分	下諏訪町地域包括支援センター (下諏訪町社会福祉協議会内) ☎26-3377
・一般相談、権利擁護相談、成年後見相談	月～金曜日		午前9時～午後5時	老人福祉センター 相談室 ☎28-2827
・結婚相談	毎週金・土曜日		午前10時～午後3時	

## 4月健康診査等

種	別	日	曜日	時間	場所	
乳幼児健診	2か月(平成26年2月生)	22日	火	午前9時～	保健センター ☎27-8384	
	4か月(平成25年12月生)	22日	火	午後0時45分～		
	10か月(平成25年6月生)	18日	金	午後0時45分～		
	1歳6か月(平成24年9月生)	9日	水	午後0時45分～		
	2歳(平成24年1月生)	15日	火	午前9時～		
	3歳(平成23年3月生)	14日	月	午後0時45分～		
予防接種	B C G (平成25年8月生)	7日	月	午後2時～午後2時15分		
	四種混合	(平成25年9～11月生)	4日			金
		(平成25年10～11月生)	30日			水
	日本脳炎(平成24年4/2～9/30生)	23日	水			午後2時～午後2時30分
*心のほっと相談(事前に予約が必要です)	10日	木	午後1時30分～午後3時30分			
育児・栄養相談(すこやか相談)	7・21日	月	午前9時～午前11時			



- 休日・夜間緊急医案内サービス ☎0570-088199 (ナビダイヤル)
- 諏訪地区小児夜間急病センター (15歳以下・午後7時～9時) ☎54-4699



# 地域の宝を探せ! ~みんなの知らない下諏訪町を発見しよう~

## 【いいなり地蔵】



秋宮の本地仏千手観音を本尊とする神宮寺が秋宮の隣にあった。この地蔵はその神宮寺の境内にあったが、明治維新の神仏分離令で神宮寺が破却されたとき、萩倉の薬師寺に移された。ところがこの地蔵は毎晩以前に安置されていた神宮寺の方向へ動くので、元の地にお戻りになりたいお心だろうとお返ししたという。

誰の願いも言うなりにお聞き届けくださるこの地蔵は「いいなり地蔵」と呼ばれ、善男善女の信仰厚く、毎日お参りする人が絶えなかったという。



ここ!

### ☆下諏訪町情報を募集しています☆

あなたの「下諏訪町にこんな所あるよ!」を教えてください。「きれいな景色が見える!」や「こんな所に銅像が!」などどんなことでも構いません。下記までお気軽にご連絡ください。

■下諏訪町 総務課 情報防災係 電話: 27-1111 / E-mail: jyoho@town.shimosuwa.lg.jp

## 今月のおすすめ本

発見! 発掘! とがり石の縄文先生  
宮坂英弼物語  
学研教育出版



山本まさみ/著

縄文時代の土器や竪穴式住居の跡を見たことはありませんか? この本は、まだ日本で遺跡の発掘などあまり行われていなかった時代に、八ヶ岳のふもと「とがり石遺跡」で来る日も来る日も発掘をつづけ、数多くの貴重な遺跡を発見し、五千年前の暮らしを解き明かした「宮坂英弼」の一生を描いています。理解してくれる人も少なく、家族の協力で偉業を成し遂げた感動の物語です。小中学生にお薦めしたい一冊です。

(濱 智栄子)

「粗食」のきほん  
ブックマン社



佐藤初女/幕内秀夫/富田ただすけ/著

和食が無形文化遺産に登録されたことは大変嬉しい。しかし、情報が氾濫し食事が作りが面倒、難しいと捕らえてしまわれしことに危機感を覚えてしまおう。九十三歳の初女さんは、「今のお母さんは忙しいけれど、まずはごはんとお味噌汁だけよつと心をかけたものを作ってもらいたい。子どもはそれだけでも変わっていきます。少しずつ心の扉が開き、悩みや苦しみが出てくるようになります。」ごはんとお味噌汁のすてきなレシピを参考に、楽しみながら食事を作ってみませんか?

(島田博子)



4月の暦  
御田町通り  
降旗 勇作

## 平成26年4月 下諏訪町リサイクルカレンダー

「×」印の日は収集を行いません

	日	月	火	水	木	金	土	資源物等の収集品目
第1週			1	2	3	4	5	アルミ缶・ペットボトル・無色ビン・白色トレイ・発砲スチロールと色つきトレイ
第2週	6	7	8	9	10	11	12	スチール缶・茶色ビン・紙類(新聞紙・ダンボール紙・雑誌・紙パック・その他の紙類)
第3週	13	14	15	16	17	18	19	アルミ缶・ペットボトル・その他の色ビン・白色トレイ・発砲スチロールと色つきトレイ
第4週	20	21	22	23	24	25	26	スチール缶・金属類・埋立てごみ
第1週	27	28	29	30				アルミ缶・ペットボトル・無色ビン・白色トレイ・発砲スチロールと色つきトレイ

### 皆様へお願い

■「家庭ごみの正しい出し方」「リサイクルカレンダー」で確認してから出してください。  
氏名を必ず書いてください。

月例資源物収集日: 4月6日(日) 午前7時~午前8時の間に指定場所へ。※種類ごとに十文字にしばって出してください。

硬質プラスチック収集日: 4月20日(日) 午前9時~午前11時までの間に赤砂崎へ持ち込んでください。

※紙類は、雨が降っている場合は絶対に出さないでください。

※「資源物」としての剪定木収集は5月より始めます。「焼却ごみ」としての剪定木収集は通年でいきます。長さ1m以内、東ねた直径30cmにし、氏名を書いた45リットルの焼却ごみ袋を巻いて出してください。