

生涯学習

No.551

かおり高い
文化のまち

発行 下諏訪町教育委員会
編集 生涯学習
編集委員会

〒393-8501
長野県諏訪郡下諏訪町4611-40
(下諏訪総合文化センター内)
☎0266-27-1111(内線718)
FAX 0266-28-0131
E-mail=syougai@town.
shimosuwa.lg.jp

生涯学習 2020.4 10

すてきな人との出会いに感謝して

〜優しさと生きがいをもつひとつづくりの町〜



先日、学生時代の友人A氏が訪ねて来ました。

「やあ、ご無沙汰。元気？」の笑顔に、『会えてうれしい』という気持ちを含めて、力いっぱい握手で出迎えました。彼も両手で強く握り返してくれました。

皆様にも、すてきな人との出会いの中で、『あの時の思い出』は多々あるかと思いますが、私にとって彼の再会はとてもうれしいことでした。

当時、風呂もない、トイレも

教育長

松崎 まつざき

泉 いずみ

共同の私のアパートで一夜を過ごしたひとときが懐かしく思い出されます。私のパジャマ(洗濯済)を着てもらい、簡単な夕食をとった後、紙で作った駒で将棋の対戦。朝まで何局指したでしょうか。再履修の単位が取れて祝杯を挙げたこと、某ロック喫茶の閉店日、幻のアルバムを見つけ百円で購入し、何回も聴いたことなど、つい昨日のことのようです。

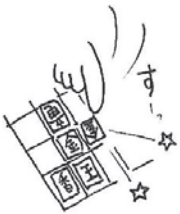

人と出会い、時が経っても常に友人でいられることに感謝です。同じ目的に向かって互いの考えや生き方を尊重しながら共に歩んできたこと、仲間と一緒によく遊んだこと、そして何よりも相手を信頼し合えたことが今日につながっているのかなと思います。



本誌二月号では、『GSM元気なしもすわっ子学びの発表会』の様子を紹介させていただきました。当町はコンパクトな町ですが、保育園、小・中・高等学校、特別支援学校が揃っています。ここに社中・下中学校区二つのコミュニティスクールへの応援が加わり、地域ぐるみで子どもを育てようとする一貫し

た教育が望める町です。この連携により子どもたちが園・各学校及び地域とのかかわりを深め、互いの良さを認め合いながら、たくましく成長してほしいです。町の目標の一つに「優しさと生きがいをもつひとつづくり」があります。自ら学び、人を思いやる優しい心で、自分らしい生きがいを見つげながら、ご家族の皆様とご一緒に、未来に向かって一歩ずつ歩んでほしいと思います。

今後とも、皆様にとって、生涯を通し日常生活や家庭・地域行事等の中で、すてきな出会いがありますように願うばかりです。

さて、新学期が始まります。新たなスタートにエールを送りながら、皆様のご多幸とご活躍ご発展を心よりお祈りし令和二年度当初のご挨拶とさせていただきます。

「新たななる郷土への思い」



下諏訪町 税務課 坂井 冠太
さかい かんた

私は昨年の四月から新社会人として下諏訪町役場に勤務しています。生まれ育った下諏訪町でたくさんの人に恩返しをしていきたいという思いから地元での就職を考えていました。希望が叶い、下諏訪町への就職が決まったときはとてもうれしく、これからも多くのことを学び経験して、成長していきたいと思いました。

昨年の七月、新入職員の研修の一環で、八島湿原の木道の修繕作業に参加しました。湿原を間近で見ることができるよう開設られている木道ですが、長期間風雨にさらされることでどうしても傷んできます。そのため、毎年のように少しずつ更新をしています。

木道の材料である杉の木は、一本の重さが90kg、長さが2mもあります。湿原の中までは重機が入ることができないので、六人がかりの手作業で木材を運びました。とても重く大変な作業でしたが、仲間と協力して、古くなった木材を新しいものに取り替え固定することを繰り返

し、作業を終えることができました。修繕された木道を皆さんが安全に通ることができるようになり、八島湿原の美しい自然が、下諏訪町の観光の思い出として記憶に残ってほしいと思いました。

湿原の木道修繕はささやかなことですが、このような活動を重ねることで町の発展に繋がるのではと感じています。また、今まで何気なく過ごしていた町の姿を改めて見ますと、八島湿原に限らず美しい場所や施設が各地にあり、魅力的な観光地をそのままに保全していくことも大切な仕事と思うようになりました。一方で、観光地として取り組まなければならない様々な課題についても知ることができました。

小さい頃から慣れ親しんだ下諏訪町。中山道と甲州街道が出会う風光明媚な町として、たくさんの観光客に訪れていただきたいと思っています。今更ですが、町の職員となり下諏訪町の歌の歌詞を改めて読み直し、「産業」「伝統」「いで湯」など昔

から変わらない町の姿を再確認することができました。これからも、歴史や文化をはじめ、町の魅力をたくさん学んで、下諏訪を大いにPRしていきたいです。

この春四月から二年目となります。今後は、様々な勤務に就くと思いますが、初心を思い出し、困難な状況になっても真摯に取り組む、下諏訪町のために貢献できるよう、更に励んでいきたいと思っています。

最後にこれまで育ててくれた両親への感謝の気持ちを忘れず両親にも恩返しをしていきたいです。



目標に向けて



下諏訪中学校

松田 まつだ

祐太郎 ゆうたろう

私は、下諏訪中学校の生徒会長になりました松田祐太郎です。社中学校を一言で表すと、「元氣な学校」だと思います。幼稚園や保育園から一緒のメンバーが多いので、仲も良く活気あふれる学校です。私は、そんな社中をもっと充実させ、更に活気あふれる学校にしていきたいです。そして、私が考える「充実した学校」は、生徒一人一人が意見をはっきりと言えて、生徒会活動に関わる人数が増え、環境・設備が整っている、この三つがそろっていると近づけると考えています。そのために二つの活動を考えました。

一つ目は、交流の場を増やすことです。この活動で、様々な考えが身につくと思います。二つ目は、アルミ缶やベルマークなど収集活動を増やすことです。この活動で集まった資金で設備を整えたり、文化祭を盛り上げたりしたいと考えています。

地域の皆様とは、収集活動や地域行事など多くの行事で学校のわくを超えた交流や活動を積極的に行いたいと考えています。他にも学校主催の行事で地域の皆様ともっと交流を深めていきたいと考えています。

今年度は、この二つの活動に力を入れて地域の皆様との交流を大事にしながら、社中をもっと活気づかせるため、精一杯頑張ります。ご協力よろしくお願ひします。

高等部で学んだことを胸に



長野県花田養護学校

桔石 はねいし

彩花 あやか

私は高校三年間でたくさんの経験をさせてもらいました。その中で特に印象に残っていることが二つあります。

一つ目は、生徒会活動です。私は今年一年間生徒会長として活動してきました。高等部のみんなが楽しめるような活動を生徒会の役員で協力して企画しました。活動を通して、みんなの楽しそうな姿や「またやりたい」という声を聞いてやりがいを感じました。はじめは自分に生徒会長ができるのか不安でしたが、仲間や先生方に協力していただいたおかげでやることができました。この経験を通して、自分は成長できたと思います。

二つ目は、現場実習です。色々なところで実習をさせてもらって、自分が今まで知らなかった仕事もあり、その方たちのおかげで社会が成り立っているというのを感じました。特に心に残っているのは、スターバックスでの実習です。スタッフの方はただコーヒーを販売するだけでなく、お客様一人一人との会話やつながりを大切にされている姿が印象に残りました。この経験を通して、人とのつながりや協力することの大切さを学びました。

卒業後は、就職して公務員として働くようになります。高校三年間で学んだことを活かして、自分に任された仕事を精一杯頑張っていきたいと思っています。

ぼくの希望、私の願い・・・最高学年として

下諏訪北小学校 六年一組

進学・進級と、みんなが新しいステージに向かって飛び立つ四月。今回は北小の最高学年になる皆さんに、決意や希望を書いてもらいました。(撮影時は五年生)



ぼくの希望、私の願い・・・最高学年として

下諏訪北小学校 六年 二組

このページは、六年二組の皆さんからのメッセージです。最高学年としての決意や希望がいっぱいです。さあ、願いの実現に向かって頑張ろう。(撮影時は五年生)

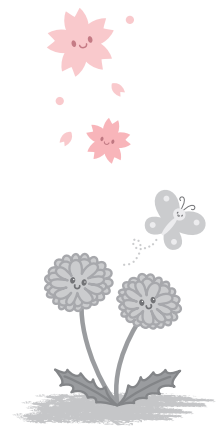

下諏訪町教育委員会主催

バドミントン教室

バドミントンを基礎から学べる
初心者向けの教室です♪



5月16日、5月23日、5月30日
6月13日、6月20日(土) 全5回

申込締切

5月10日(日)
17:00まで

- 時間 午前9時30分～午前11時30分
- 会場 下諏訪体育館アリーナ（5/23のみ下諏訪南小学校講堂）
- 講師 NPO下諏訪町スポーツ協会 バドミントン部
- 対象 下諏訪町在住または在勤の小学4年生以上
- 定員 20名
- 参加費 200円（全5回分保険料）
- 持ち物 動きやすい服装、体育館シューズ、ラケット、タオル、飲み物
※ラケットは貸出があります。
- 申込事項 ①氏名 ②年齢 ③住所 ④電話番号 ⑤ラケットの有無

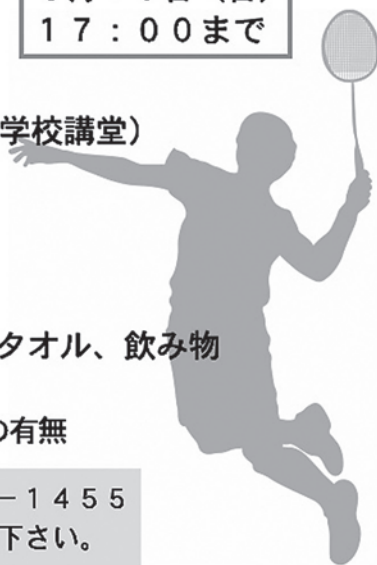

申込・お問い合わせ先 教育子ども課スポーツ振興係 (TEL) 27-1455
下諏訪体育館窓口または、電話にてお申込み下さい。

早朝ラジオ体操を 実施します！

日時 4月1日(水)～10月11日(日)
毎朝6時30分～

※実施期間については、会場ごと異なる場合があります。

実施会場(全9会場)

下諏訪中学校校庭・下諏訪南小学校校庭
下諏訪北小学校校庭・信金湖浜支店
津島神社境内・橋本政屋駐車場
子育てふれあいセンター ぼけっと
春宮境内・あすなろ公園

ラジオ体操で健康な毎日を！
お気軽にご参加ください。



体育施設無料開放日のお知らせ

体育館・屋内運動場・総合運動場などの体育施設を無料でご利用いただけます。ぜひご利用下さい。

- | | |
|------------|------------|
| ① 4月29日(水) | ⑥ 11月3日(火) |
| ② 5月5日(火) | ⑦ 1月11日(月) |
| ③ 5月6日(水) | ⑧ 2月11日(木) |
| ④ 6月28日(日) | ⑨ 2月23日(火) |
| ⑤ 9月22日(火) | |

★午前9時～午後5時まで、1人(1グループ)につき2時間使用可能
※大会等により、一部施設が利用できない場合がございます。
※冬期間(⑦～⑨)は、屋外施設閉鎖のため、屋内施設のみご利用いただけます。

お問い合わせ先：教育子ども課 スポーツ振興係(27-1455)まで

OPENING

ようやく待ち焦がれた暖かい春が来ました。四月になり進学や就職で新たな道に進まれた皆さまおめでとうございます。昨年同様、同じ環境で過ごす皆さまも、求められることは、より多く複雑になり、お疲れ様です。

この原稿を作成している今は、真冬の二月です。観測史上最高の暖冬とはいえ、諏訪の冬は本当に寒いんです。私は昨年の二月末にこの町に引っ越して来ましたが、来た当初はとにかく寒く、夜寝てもすぐ目が覚めてしまうほどでした。何とかしなければという調べた結果、ガスストーブを購入してみました。威力抜群で一気に快適になりました。一方、したり落ちるくらい結露が発生したので、除湿器を冬なのに購入しました。出費は大きくなりましたが、思わぬメリットとして、一晩の内に洗濯物が乾くようになりました。ガス代は残念ながら月一万円増えました。

快適に過ごすためには、お金が掛かると改めて実感しました。来年はどれほど寒くなるのか今から心配です。『アリとキリギリス』のキリギリスみたいに困らぬよう、冬までに頑張ってお金を貯め備えたいです。早速またダウンを買ってしまいました。

(半田 雅彦)